



TODAS LAS ISLAS EN UNA



IBIZA
www.ibiza.travel



SIENTE IBIZA

TODAS LAS ISLAS EN UNA

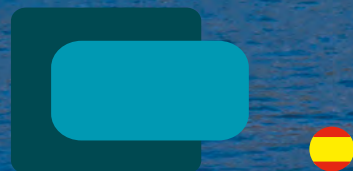



www.ibiza.travel | info@ibiza.travel
DL : I-54-2021



IBIZA

EMOCIÓN MEDITERRÁNEA 4	■	IBIZA, HISTORIA Y HEDONISMO 36	■
PATRIMONIO DE LA HUMANIDAD 8	■	SANTA EULÀRIA, LA IBIZA MÁS HIPPI Y FAMILIAR 40	■
UNA ISLA AL NATURAL 12	■	SANT JOSEP, 80 KM DE AGUAS CRISTALINAS 44	■
MEMORIA DE UNA ISLA 16	■	SANT ANTONI, MÁS QUE ATARDECERES INOLVIDABLES 48	■
BOCADO A BOCADO 20	■	SANT JOAN, LA ESENCIA DE IBIZA 52	■
COMPRAS CON CARÁCTER 24	■	MAPA - CALENDARIO - INFORMACIÓN PRÁCTICA 56	■
CULTURA BAJO EL SOL 28	■		
TERRITORIO PARA LA ACCIÓN 32	■		



CALA D'HORT | SANT JOSEP DE SA TALAIA

IBIZA, EMOCIÓN MEDITERRÁNEA

Hay muchas emociones y placeres auténticos aguardando en la isla más polifacética de España y del Mar Mediterráneo, un lugar único con fama en todo el mundo que sobresale por su diversidad y belleza.

Ibiza es pura esencia mediterránea. Sus playas, paisajes, patrimonio, gastronomía y gentes atesoran lo mejor de las culturas que durante siglos han forjado la personalidad singular de esta isla sin igual en el mundo. Divertida, natural, cosmopolita, extravagante, romántica y amante de la buena vida, Ibiza se presenta como un destino vacacional idóneo para familias y viajeros de todo tipo y todas las edades: senderistas, buceadores, navegantes, ciclistas, gastrónomos, *clubbers*, artistas, amantes de los mercadillos...

Un sinfín de vacaciones a tiro de piedra

La isla de Ibiza tiene la fortuna de albergar una amplia riqueza de tesoros y sorpresas en una superficie de apenas 572 km², lo que permite explorar sus atractivos con comodidad y sin consumir mucho tiempo entre traslados. La distancia existente entre los dos puntos más alejados de la isla no llega a los 50 kilómetros, aunque la mayoría de los enclaves turísticos de interés se alcanza en una media de 15 minutos en coche o moto, dependiendo del punto de origen. Ibiza también ofrece a los viajeros diversas zonas turísticas en las que alojarse y disfrutar de preciosas playas, divertidas actividades de ocio y deliciosa gastronomía.

Una isla abierta todo el año

El clima de Ibiza es típicamente mediterráneo, con veranos cálidos sin apenas presencia de lluvias e inviernos soleados y agradables. Con casi 3.000 horas de sol anuales y unas temperaturas de media muy benignas, Ibiza se disfruta los 365 días del año ya que cada estación cuenta con sus propios atractivos. Más allá de las hermosas playas de aguas color turquesa, la isla ofrece un rico patrimonio histórico y cultural que se muestra al visitante a través de la arquitectura tradicional, los yacimientos arqueológicos y el folclore, así como una amplia red de senderos para caminantes y ciclistas idóneos para el otoño, el invierno y la primavera. Sin olvidar que la isla muda su paisaje en cada estación dando protagonismo según el momento a los omnipresentes bosques de pinos, los campos de olivos y naranjos, la floración



PAISAJE AGRÍCOLA

del almendro, la desnudez de las higueras o la frondosa sombra del algarrobo.

Placeres sencillos junto al mar

Los 210 kilómetros de la costa ibicenca y sus casi 60 playas ofrecen los placeres más sencillos y atractivos del verano, como nadar en una cala salvaje de aguas color turquesa, echarse la siesta bajo la sombra de un pino, practicar buceo de superficie, paddle surf o kayak; otear el horizonte desde lo alto de una torre vigía, perderse por un sendero litoral y descubrir un nuevo rincón favorito, disfrutar de un delicioso plato de pescado al borde del mar, admirar los famosos atardeceres de Ibiza con la mejor música chill-out, jugar en familia en orillas seguras para el baño infantil, pasear por la playa... Pura vida mediterránea con la magia de Ibiza.



AGUAS TRANSPARENTES Y CÁLIDAS

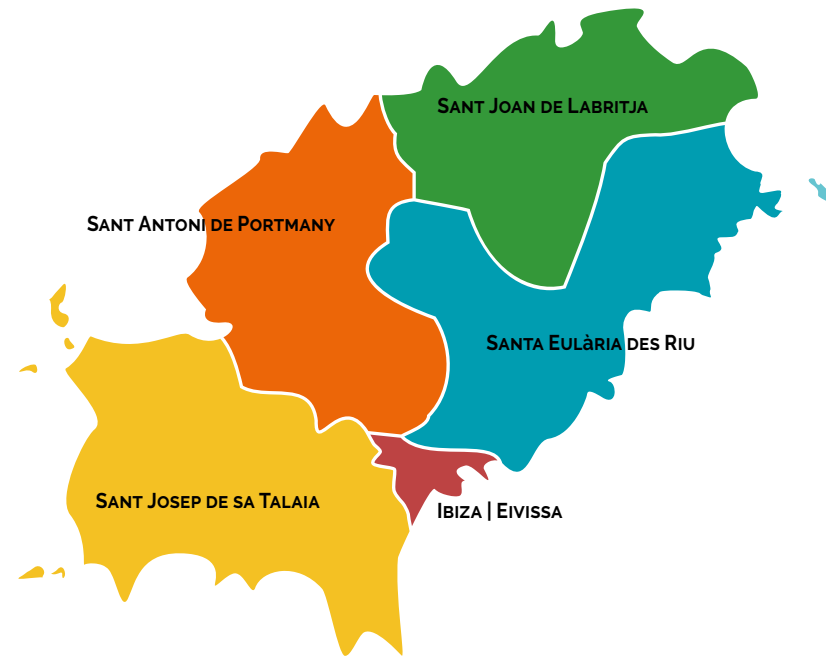

SANT JOSEP DE SA TALAIA



SANT ANTONI DE PORTMANY



IBIZA | EIVISSA



SANTA EULÀRIA DES RIU



SANT JOAN DE LABRITJA



DALT VILA | CIUADELA

IBIZA, PATRIMONIO DE LA HUMANIDAD

Ibiza tiene la fortuna de albergar cuatro enclaves reconocidos como Patrimonio de la Humanidad por la UNESCO bajo la denominación Ibiza, Biodiversidad y Cultura. Todo un legado de extraordinario valor que bien merece ser disfrutado durante las vacaciones.

Cuando en 1999 la UNESCO inscribió a Ibiza dentro del listado del Patrimonio de la Humanidad destacó con ello la importancia de preservar para las futuras generaciones el valor ecológico de las **praderas de posidonia oceánica** y la herencia de siglos y milenios conservada en la **ciudadela renacentista y la acrópolis de Ibiza**, el **yacimiento fenicio de Sa Caleta** y la **necrópolis fenicio-púnica de Puig des Molins**. Estos cuatro enclaves se pueden descubrir a través de una única ruta o incluyéndolos como paradas de otros recorridos por la isla, combinándolos por ejemplo con un baño en la playa, una comida marinera junto al mar o la visita a un museo.

La ciudadela eterna de Felipe II

Coronada por la catedral, la ciudadela de Ibiza es uno de los ejemplos más sobresalientes de arquitectura militar renacentista debido a la excelente conservación de sus murallas y fortificaciones y a la influencia que ejerció en el diseño de las fortalezas levantadas en el Nuevo Mundo. Por su parte, la acrópolis de Ibiza, llamada **Dalt Vila** –la villa de arriba–, conserva en sus lienzos y en el tejido urbano huellas del paso por la isla de los fenicios, los árabes y los catalanes. El Portal de Ses Taules, el baluarte de Santa Llúcia, el paseo de ronda o las casonas señoriales de la calle Major son algunas de las paradas a incluir en una ruta por Dalt Vila, un escenario de gran belleza que a lo largo del año acoge visitas teatralizadas, conciertos, exposiciones, mercadillos de época y otras interesantes actividades culturales.



Organización
de las Naciones Unidas
para la Educación,
la Ciencia y la Cultura



Ibiza · Eivissa
Biodiversidad y Cultura
inscrito en la
Lista del Patrimonio Mundial en 1999

Cuando Ibiza era fenicio-púnica

Los sitios arqueológicos del asentamiento de **Sa Caleta** y la **necrópolis de Puig des Molins**, con más de 3.000 hipogeos, fueron reconocidos por la UNESCO como Patrimonio de la Humanidad por ser una fuente de información única y extraordinaria acerca de la vida social y la urbanización de las colonias fenicias asentadas en el Mediterráneo Occidental. Dos paradas de gran interés que ningún viajero apasionado por la historia y la arqueología puede obviar y que resulta sencillo de sumar a una ruta por la ciudad o el sur de la isla.



POBLADO FENICIO DE SA CALETA

Un tesoro vegetal bajo el mar

El comité de la UNESCO destacó en 1999 el elevado valor ecológico de la inmensa pradera de **posidonia oceánica** que se extiende entre Ibiza y Formentera por ser la mejor conservada del Mediterráneo y excelente ejemplo de la beneficiosa influencia que esta planta marina ejerce sobre los ecosistemas marinos y la preservación de las playas. La pradera situada dentro del Parque Natural de Ses Salines de Ibiza y Formentera da cobijo a numerosas especies vegetales y animales que encuentran en ella alimento, protección y un espacio seguro para la cría de alevines. Esta joya natural es también responsable de la pureza, limpieza y transparencia del agua de las calas y playas de Ibiza, como por ejemplo Ses Salines y Es Cavallet, ambas situadas dentro del Parque Natural.



POSIDONIA OCEÁNICA



NECRÓPOLIS DE PUIG DES MOLINS | IBIZA | EIVISSA



SA CALETA | SANT JOSEP DE SA TALAIA

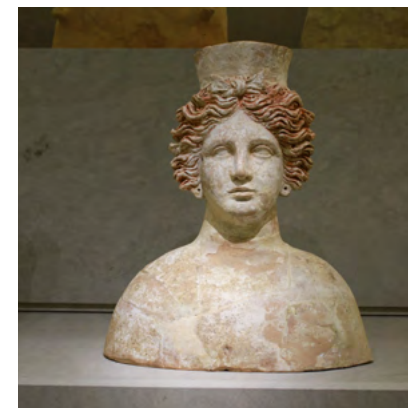

TANIT | MUSEO ARQUEOLÓGICO | IBIZA | EIVISSA



PORTAL DE SES TAULES | DALI VILA



BALUARTE MUSEIZADO | DALI VILA



POSIDONIA OCEÁNICA

NO TE PIERDAS...

NECRÓPOLIS DE PUIG DES MOLINS

Vía Romana, 31 · Ibiza | Eivissa
Tel. 971 301 771 · www.maef.es

En la necrópolis fenicio-púnica mejor conservada y extensa del Mediterráneo Occidental se pueden visitar varias sepulturas y el museo monográfico.

POBLADO DE SA CALETA

Sa Caleta
Tel. 608 595 524 · www.santjosep.net

Habitado en el siglo VI a.C., este yacimiento fenicio conserva una muestra del trazado urbano del poblado, así como las plataformas de diversos hornos.

BALUARTE DE SANT JAUME

Calle del Calvario, s/n · Ibiza | Eivissa
Tel. 971 392 390 · www.turismo.eivissa.es

Este espacio museístico interactivo muestra una selección de armamento militar de los siglos XVI al XVIII, incluyendo cañones, mosquetones, espadas, cascos, corseletes y un mortero pesado.

BALUARTE DE SANT PERE

Plaza del Sol, 9 · Ibiza | Eivissa
Tel. 971 392 390 · www.turismo.eivissa.es

En las casamatas de este espacio defensivo se proyectan audiovisuales sobre la construcción de la ciudadela y el diseño realizado por el ingeniero italiano Giovanni Battista Calvi.



FLAMENCOS | SES SALINES

IBIZA, UNA ISLA AL NATURAL

La Isla Blanca siempre sorprende por la belleza de sus paisajes, donde abundan las colinas cubiertas de pinos, las playas y calas salvajes, los valles de tierra rojiza donde crecen olivos, algarrobos, almendros e higueras; los fondos marinos ricos en vida y los islotes que embellecen el horizonte marino.

Hay muchos viajeros que llegan a Ibiza en busca de preciosas calas y playas de aguas cristalinas y se marchan enamorados además del paisaje y naturaleza del interior. La isla sorprende por sus preciosos campos salpicados de blancas casas tradicionales y por el verdor perenne de los extensos bosques de pino carrasco que cubren con generosidad las colinas. Tal ha sido siempre su protagonismo dentro del reino natural de la isla que los griegos denominaron al archipiélago formado por Ibiza y Formentera con el nombre de **Islas Pitiusas**, las *islas pinosas*, tal y como recogió Plinio el Viejo (22-79 d.C.) en su Historia Natural.

Pero además de este manto verde que asoma en cualquier panorámica, Ibiza ofrece muchas otras estampas paisajísticas para ser recordadas, como los campos de almendros florecidos de Santa Agnès de Corona, los viñedos enrojecidos de Sant Mateu d'Albarca, las famosas y espectaculares puestas de sol, los campos de

algarrobos donde pastorean las ovejas, los acantilados abruptos del norte...

Una naturaleza abierta a todos

Más del 43% de la superficie de la isla se encuentra protegida, de la cual un 17,7% lo conforman ocho áreas naturales terrestres catalogadas como Red Natura 2000, entre las que sobresalen el **Parque Natural de Ses Salines** de Ibiza y Formentera y el paraje de **Es Amunts de Ibiza**. Además, un 75,4% de la fachada litoral de Ibiza se encuentra también bajo figuras de protección, como la **Reserva Marina de la costa nordeste de Ibiza-Tagomago** y las **Reservas Naturales de Es Vedrà, Es Vedranel y los islotes de Poniente**.

Disfrutar de los paisajes y parajes más hermosos de Ibiza resulta sencillo y muy estimulante gracias a la amplia red de rutas para senderistas y ciclistas existente por toda la isla y a los diversos recorridos para kayak o paddle surf que se pueden seguir a lo largo del litoral ibicenco. Y para los viajeros más curiosos, aguardan interesantes espacios divulgativos, como el Aquarium Cap Blanc, el observatorio astronómico Puig des Molins y los centros de interpretación de Ses Salines, Es Amunts y Can Planetes.



SES MARGALIDES | SANT ANTONI DE PORTMANY

Con nombre propio

En la flora y fauna presente en Ibiza hay nombres propios a los que merece la pena prestar atención, como la **lagartija** pitiusa, especie endémica de Ibiza y Formentera que resulta sencilla de ver por muros y senderos; el **flamenco** común que habita gran parte del año en los estanques del Parque Natural de Ses Salines; el **podenco ibicenco**, una raza autóctona que destaca por sus manchas color rojizo; el halcón de Eleonora, la pardela balear, las **praderas de posidonia** que filtran y oxigenan las aguas de las playas y calas, los olivos centenarios... Un tesoro natural que hace aún más enriquecedora cualquier estancia en Ibiza.



SA CONILLERA | SANT JOSEP DE SA TALAIA



PODENCO IBICENCO



CUEVA DE CAN MARÇÀ | SANT MIQUEL DE BALANSAT



CAN PLANETES | SANTA EULÀRIA DES RIU

NO TE PIERDAS...

CENTRO DE INTERPRETACIÓN DEL PARQUE NATURAL DE SES SALINES

Sant Francesc
Tel. 971 177 688 · www.santjosep.net

🗨 Espacio divulgativo con puestos de avistamiento ornitológico que muestra la importancia ecológica de los estanques y sistemas dunares para la supervivencia de 178 especies de plantas y más de 210 especies de aves.

CENTRO DE INTERPRETACIÓN DEL RÍO | CAN PLANETES

Santa Eulària
Tel. 971 330 072 · www.visitsantaeulalia.com

🗨 La visita a este antiguo molino harinero permite conocer su funcionamiento y la importancia que tuvo esta labor dentro de la economía del municipio.

CENTRO DE INTERPRETACIÓN DE ES AMUNTS

Sant Llorenç
Tel. 971 325 141 · www.sanjuanibizatavel.com

🗨 La visita a este centro permite conocer los valores medioambientales y etnográficos que perviven en uno de los parajes naturales mejor conservados de Ibiza.

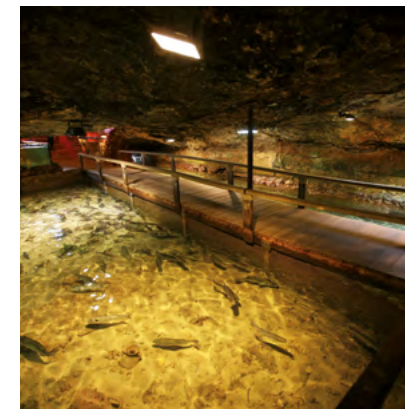

AQUARIUM CAP BLANC | SANT ANTONI DE PORTMANY

RESERVAS NATURALES DE ES VEDRÀ, ES VEDRANELL Y LOS ISLOTES DE PONIENTE

www.es.balearsnatura.com

🗨 Los nueve islotes protegidos dentro de las reservas tienen un alto valor ecológico por ser refugio de aves, lagartijas e invertebrados, así como hogar de numerosos endemismos vegetales. El acceso particular no está permitido.

AQUARIUM CAP BLANC

Carretera Cala Gració, s/n · Sant Antoni
Tel. 663 945 475 · www.aquariumcapblanc.com

🗨 Antiguo vivero de langosta ibicenca reconvertido en espacio de recuperación de especies marinas protegidas. Se puede ver una muestra representativa de peces, esponjas y crustáceos propios del Mediterráneo.

OBSERVATORIO PUIG DES MOLINS

Calle Lucio Oculacio, 29 · Ibiza | Eivissa
Tel. 971 391 467 · www.aaeivissa.com

🗨 El observatorio astronómico de Ibiza está abierto al público con cita previa y la visita incluye charla divulgativa y observación de cuerpos celestes.

CUEVA DE CAN MARÇÀ

Port de Sant Miquel
Tel. 971 334 776

🗨 El recorrido guiado por esta cueva de origen kárstico descubre varias salas, vestíbulos y curiosas formaciones de estalagmitas y estalactitas.



BALL PAGÈS | BAILE TRADICIONAL

IBIZA, MEMORIA DE UNA ISLA

El carácter insular de Ibiza ha nutrido y protegido un rico patrimonio de tradiciones que resulta muy atractivo a los viajeros sensibles y llenos de curiosidad. Porque no hay mejor forma de empaparse de la esencia de la isla que unirse a sus fiestas y admirar la sabiduría de su arquitectura y de su artesanía popular.

El campo de Ibiza acumula belleza en lo sencillo y siglos de tradición en sus viviendas, iglesias, muros de piedra seca, pozos y fuentes. Un conocimiento transmitido de generación en generación que permitía a las familias ser autosuficientes, aprovechar al máximo los recursos del entorno y adaptarse al medio. La ausencia de lo superfluo no restó belleza a la arquitectura ibicenca, sino más bien al contrario, pues la sencillez de sus líneas y la adaptación a las necesidades de cada familia creó un modelo singular que es admirado por arquitectos y artistas.

Por toda la isla se encuentran excelentes ejemplos de viviendas payesas tradicionales, con sus fachadas encaladas, sus formas cúbicas, sus ventanucos... Para descubrir la arquitectura que le dio a Ibiza el sobrenombre de *Isla Blanca* basta con internarse por las carreteras secundarias del interior, donde asoman en medio de un campo de labranza o reconvertidas en acogedores

restaurantes. Y para conocer aspectos y espacios propios de la vivienda tradicional, como el *porxo* o porche, el *trull* o almazara y el uso de la posidonia como aislante, resulta imprescindible la visita al **Museo Etnográfico de Ibiza**.

Un baile propio

El **ball pagès**, la danza tradicional de Ibiza, sobresale por ser una representación folclórica sin igual en el Mediterráneo. Con siglos de antigüedad y un origen incierto, este baile ancestral de cortejo se celebra en todas las fiestas populares de la isla y en las representaciones semanales programadas durante la temporada estival.

Merece la pena acudir a estas citas para admirar los diferentes bailes, donde la mujer o mujeres se desplazan hieráticamente trazando curvas mientras el hombre realiza constantes saltos en torno a ella o ellas al tiempo que hace sonar unas grandes castañuelas llamadas **castanyoles**. Además de la danza, hay que prestar atención a los trajes tradicionales, al trabajo orfebre de las **emprendades**, verdaderas obras de arte en oro, plata y coral que adornan el pecho de las mujeres; y al cuadro instrumental que acompaña a los bailarines formado por el tambor, la flauta y el **espasí**, un singular instrumento musical de percusión metálica que parece una espada.



CARROS TRADICIONALES

Días de fiesta

Conocer cómo viven los ibicencos sus tradiciones resulta muy sencillo: basta con sumarse a las fiestas patronales de los pueblos o a las más de veinte **ballades populars** que se celebran en pozos y fuentes desde abril a octubre. En todas estas ocasiones, a la representación del **ball pagès** le sigue una degustación de dulces tradicionales (**orelletes** y **bunyols**). Aparte de estas citas festivas, los visitantes también pueden disfrutar de la belleza y singularidad del **ball pagès** en las representaciones programadas durante la temporada estival en el patio de la iglesia de Sant Miquel y en el puerto de Ibiza.



POU DES CARBÓ | SES SALINES



ESPARTENYES TRADICIONALES



INSTRUMENTOS MUSICALES TRADICIONALES



MUSEO ETNOGRÁFICO | CAN ROS

NO TE PIERDAS...

MUSEO ETNOGRÁFICO DE IBIZA | CAN ROS

Avenida Padre Guasch, s/n (Puig de Missa)
Santa Eulària
Tel. 971 332 845 · www.visitsantaaulia.com

En el interior de esta antigua vivienda payesa, excelente ejemplo de arquitectura tradicional ibicenca que conserva su propio **trull** o almazara, se muestra una interesante colección de indumentaria, joyería, objetos domésticos, utensilios de campo, instrumentos musicales, armas...

ES TRULL DE CA N'ANDREU

Sant Carles
Tel. 971 335 261 · www.visitsantaaulia.com

La visita a esta bonita casa payesa del siglo XVIII permite ver y conocer el funcionamiento de un **trull** tradicional, así como otros elementos de la arquitectura tradicional de Ibiza.

IGLESIAS FORTIFICADAS DE IBIZA

www.ibiza.travel

La necesidad de defender a la población de los frecuentes ataques enemigos marcaron la arquitectura religiosa de la isla, caracterizada por sus gruesos muros, la ausencia de ventanas y la presencia en algunos casos de torres y cañones.



EMPRENDADA IBICENCA

ANEM A MAIG

Santa Eulària
Tel. 971 332 800
www.visitsantaaulia.com

Las fiestas populares de Santa Eulària del Riu del primer domingo de mayo, declaradas de Interés Cultural, destacan por su desfile de carros tradicionales.

FERIAS DE ARTESANÍA

www.ibiza.travel

Durante la primavera y el otoño se celebran a lo largo de la isla diversas ferias artesanales donde es posible encontrar diseños originales y admirar trabajos tradicionales en instrumentos y vestimenta.

BALL PAGÈS

www.ballpages.cat

Representado frente a las iglesias, pozos y fuentes de la isla, la singularidad del baile tradicional ibicenco lo convierte en una experiencia imprescindible para el viajero.

CARMELLES

www.ibiza.travel

Es una de las manifestaciones musicales más antiguas de las Islas Pitiusas. Las **Carmelles de Nadal** se interpretaban durante la misa de gallo de Nochebuena, siendo la más conocida la cantada en el Puig de Missa de Santa Eulària. Actualmente se pueden escuchar en diferentes iglesias de la isla a lo largo de las festividades navideñas. En Semana Santa también se interpretan otras canciones tradicionales que reciben el nombre de **Carmelles de Pasqua**.



ALIOLI, ACEITUNAS Y PAN PAYÉS

IBIZA, BOCADO A BOCADO

Los destinos que saben bien no se olvidan nunca. Y nuestra isla es generosa en placeres gastronómicos gracias a tener un recetario sabio y muy sabroso, pescados y mariscos frescos, productos de la tierra de primera calidad y una pasión inmensa por el buen comer que se traduce en una excelente oferta de restauración. Una isla para comérsela con gusto. Y repetir.

El suelo fértil de la isla así como la riqueza de sus fondos marinos nutren la despensa de las casas y restaurantes de Ibiza con una materia prima de excelente calidad. Es por ello que la gastronomía se ha convertido en uno de los grandes atractivos de nuestro destino, pudiendo el viajero saborear tanto los platos típicos isleños y la nueva cocina contemporánea ibicenca como las propuestas culinarias procedentes de los más variados rincones del mundo. Disfrutar de una paella marinera a pie de playa, saborear los productos del mar ibicenco con una parrillada de pescado o con un **bullit de peix**, compartir un sabroso **sofrit pagès**, degustar los quesos de oveja y cabra de la isla o su gustosa **sobrasada**, finalizar la comida con una porción de **flaó** y una copita de hierbas ibicencas, explorar las sugerentes propuestas de la alta gastronomía, brindar con una copa de vino de la isla... ¡Hacen falta muchos viajes

para acabarse todo el menú de delicias que aguardan en nuestra tierra!

Un patrimonio culinario de siglos

La cocina ibicenca es fruto de la suma de los saberes y tradiciones culinarias de los pueblos que la han habitado a lo largo del tiempo. Fenicios, romanos, árabes y catalanes dejaron su impronta en un recetario marinero y campesino donde no faltan técnicas de conservación como el adobo, el escabechado y la curación. Ibiza ofrece al viajero todo un viaje gastronómico de siglos a través de sus platos tradicionales más sabrosos. Con los productos del mar se preparan, por ejemplo, la frita de pulpo, el **bullit de peix** (un guiso de pescado hervido con patatas que se acompaña con arroz a banda), calama-

res a la bruta o rellenos de sobrasada, *borrida de rajada* (guiso de raya), *gerret* (caramel) en escabeche o en arroz con coliflor, *raor* (galán) frito o tantos otros platos donde también son protagonistas la langosta roja de Ibiza, el mero, el gallo de San Pedro, la *roja* (similar al cabracho), las *espardenyes* (pepino de mar), la gamba ibicenca, el rape, la *servia* (pez limón), el dentón...

Por su parte, la tierra proporciona los ingredientes clave en los platos con acento campesino, como el arroz de matanzas, la ensalada de tomate con pescado seco y *crostres* (trozos de pan duro), frita de *porc*, las *faves ofegades* (literalmente, habas ahogadas), el *sofrit pagès*, el *cuinat* (potaje de vigilia), la coca de pimientos... Y los postres, donde destacan el *flaó* (un pastel elaborado con queso de oveja o cabra y hierbabuena), la *greixonera* (un tipo de pudín de ensaimadas), los *bunyols* o buñuelos y las *orelletes*, un dulce esponjoso con aroma a limón y a anís y forma de oreja.



BULLIT DE PEIX

Buena despensa y bodega

La patata roja y la sandía son dos de las estrellas del fértil campo ibicenca, cuyas huertas surten a mercados y restaurantes de una amplia variedad de frutas y verduras, así como de una creciente producción ecológica: tomates, habas, guisantes, coles, berenjenas, higos, cítricos, melones, aguacates, pimientos, nísperos, espárragos, fresas, alcachofas, calabazas... Sin olvidar la sal marina, las razas autóctonas de ganado (oveja ibicenca, cabra pitiusa y cerdo negro) y los tres productos con Indicación Geográfica Protegida (I.G.P.): Hierbas Ibicencas; Ibiza, Vino de la Tierra | *Vi de la Terra* y Aceite de Oliva de Ibiza | *Oli d'Oliva d'Eivissa*.



VINOS DE IBIZA | EIVISSA



FLAÓ, ORELLETES Y MAGDALENAS IBICENCAS



CULTIVO DE SANDÍA IBICENCA



SOFRIT PAGÈS

NO TE PIERDAS...

MERCAT NOU

Calle Canarias, 5A · Ibiza | Eivissa
Tel. 971 397 600 · www.turismo.eivissa.es

El mercado de abastos de la ciudad de Ibiza alberga una variada oferta de puestos de alimentación donde comprar, entre otros, productos locales de la isla.

MERCAT VELL

Plaza de la Constitución, 18 · Ibiza | Eivissa
www.turismo.eivissa.es

El antiguo mercado que abastecía al casco histórico de Ibiza es hoy un enclave emblemático que no se puede omitir en un paseo por el barrio de La Marina.

ES MERCAT DE SANTA EULÀRIA

Calle del Sol, s/n · Santa Eulària
Tel. 646 872 501 · www.visitsantaaulalia.com

Alberga pescaderías, carnicerías, fruterías, charcuterías y otros puestos de alimentación donde comprar productos elaborados en la isla, como aceite, vino, dulces, miel y licores.



SOBRASADA Y PAN PAYÈS

MERCADO DE FORADA

Carretera Sant Rafel - Santa Agnès, km 5
Buscastell
www.visit.santantoni.net

Este mercado al aire libre de alimentación y artesanía local se celebra la mañana del sábado en Forada, un cruce de caminos entre las carreteras de Sant Antoni-Santa Gertrudis y Sant Rafel-Santa Agnès.

MERCADO AGRÍCOLA DE SANT ANTONI

Camino de Sa Vorera
Cooperativa Agrícola de Sant Antoni
www.visit.santantoni.net

Los puestos de este mercado celebrado la mañana del viernes a las afueras del pueblo sólo ofrecen producto local y ecológico de Ibiza.

MERCADO DE SANT JOSEP

Calle Pere Escanelles, s/n · Sant Josep
www.santjosep.net

Durante la temporada de verano cada sábado por la mañana se celebra frente al Ayuntamiento este mercado agrícola al aire libre con una amplia oferta de producto km 0 y ecológico.

BODEGAS

www.saborsdeivissa.es

Antiguamente los payeses elaboraban su propio vino y hoy en día la isla cuenta con su propia I.G.P. Ibiza, Vino de la Tierra | *Vi de la Terra* y una cuidada oferta vinícola producida por varias bodegas.



MODA ADLIB IBIZA

IBIZA, COMPRAS CON CARÁCTER

Resulta muy difícil marcharse de Ibiza con las manos vacías. En sus mercadillos hippies y boutiques abundan las creaciones con carácter propio, tanto en moda y complementos como en artesanía y productos gastronómicos. Tentaciones para todos los gustos y todas las maletas.

Cosmopolita, desenfadada, abierta y muy inspiradora. El carácter único de nuestra isla ha marcado las creaciones en arte, diseño y artesanía desde que en los años 30 comenzaron a llegar los primeros viajeros europeos y norteamericanos, muchos de ellos intelectuales, arquitectos y bohemios. Aquella corriente de creatividad se vio impulsada al convertirse Ibiza en uno de los refugios internacionales del movimiento hippy, el cual trajo a la isla su deseo de libertad, su ausencia de normas y su característico estilismo, que aún inspira a diseñadores y orfebres y que sembró la semilla de uno de los iconos de Ibiza: la Moda Adlib.

Moda Adlib: el estilo de Ibiza

Fue en el año 1971 cuando la princesa yugoslava Smilja Mihailovitch impulsó la llamada Moda Adlib, un estilo libre y desenfadado que se inspiraba en las pre-

das tradicionales de las mujeres ibicencas y en la estética hippy de la época. Su nombre procedía del vocablo latino *ad-libitum*, que significa *a placer*, y su lema decía: **"Viste como quieras, pero viste con gusto"**. Varias décadas después, la moda Adlib se ha convertido en uno de los referentes creativos de la isla, un producto reconocido en pasarelas internacionales que destaca por sus diseños cómodos y luminosos, el uso de tejidos 100% naturales y la inclusión de ribetes de ganchillo, volantes, bordados o encajes tradicionales. En la actualidad, existe en la isla una amplia oferta de prestigiosos diseñadores de Moda Adlib y un nutrido grupo de nuevos creadores cuyas prendas y complementos pueden comprarse en numerosas boutiques de Ibiza.

De mercadillo en mercadillo

Uno de los atractivos turísticos más populares de nuestra isla son los **mercadillos hippies**, visita imprescindible para los amantes de las compras y los hallazgos únicos. Durante los meses de verano, resulta sencillo encontrar una pieza original o un simpático recuerdo gracias a que todos los días de la semana se celebra algún mercadillo. Los más famosos son el Mercadillo Hippy de Las Dalias, que mantiene abiertas sus puertas todos los sábados del año, y el Mercadillo Hippy de Punta Arabí, que se celebra todos los miércoles de mayo a octubre y es el más antiguo y extenso de la isla. Más allá de estos dos imprescindibles, la isla cuenta con otros mercadillos con personalidad propia, como los de Sant Rafel, Santa Gertrudis, Sant Miquel, Sant Antoni, el mercado de segunda mano de Sant Jordi o el mercadillo artesanal de Sant Joan.



MERCADILLO HIPPIY

Cerámica, arte y delicatessen

Pero aún hay más caprichos elaborados en Ibiza de los que enamorarse. Como por ejemplo, las piezas de cerámica que los maestros trabajan en las tiendas-taller de Sant Rafel, pueblo declarado "Zona de Interés Artesanal"; las pinturas y esculturas de artistas locales expuestas en las galerías de arte de Ibiza y una deliciosa variedad de recuerdos gastronómicos con los que saborear Ibiza una vez se esté en casa: miel de Ibiza, sal de Ibiza, licor de hierbas ibicencas, queso de oveja o de cabra, sobrasada, aceite de oliva, vinos de Ibiza y dulces, como *orelletes*, *flaó* y ensaimada.



CERÁMICA IBICENCA



MERCADILLO HIPPIY



LICOR DE HIERBAS IBICENCAS



ARTESANÍA | SA PEDRERA

NO TE PIERDAS...

MERCADILLO HIPPIY DE LAS DALIAS

Carretera Sant Carles, km 12
Tel. 971 326 825 · www.lasdalias.es

🗨️ Moda, complementos, cosmética natural, productos de gastronomía, bisutería, Moda Adlib, artesanía... Abierto todo el año durante el sábado y varias noches de la semana en el verano.

MERCADILLO HIPPIY DE PUNTA ARABÍ

Avenida Punta Arabí, s/n · Es Canar
Tel. 971 330 650 · www.hippymarket.info

🗨️ Con alrededor de 500 puestos, es el mercadillo más grande de Ibiza: moda, marroquinería, complementos, artesanía... De abril a octubre, el miércoles durante todo el día.

MERCADILLO DE SANT JOAN

Sant Joan
www.sanjuanibizatrael.com

🗨️ Con un animado ambiente cosmopolita, en este mercadillo encontrarás artesanía realizada en la isla, productos de las huertas locales y música en vivo. Abierto todo el año la mañana del domingo.

MERCADILLO DE SANT JORDI

www.mercadillodesantjordi.com

🗨️ En este mercado de segunda mano localizado en el antiguo hipódromo de Sant Jordi se venden muebles antiguos, ropa, discos, objetos decorativos, libros, bicicletas, plantas... Abierto todo el año la mañana del sábado.

MERCADILLO DE SANTA GERTRUDIS

www.visitsantaaulia.com

🗨️ La artesanía local y procedente de otros rincones del mundo protagoniza este mercadillo: marroquinería, bisutería, trabajos en madera, moda... De junio a septiembre, sábado por la noche.

MERCADILLO DE SANT RAFAEL

www.visit.santantoni.net

🗨️ En este mercadillo se puede comprar la cerámica tradicional del pueblo y otras artesanías populares, así como productos gastronómicos locales. De julio a septiembre, jueves por la noche.

MERCADILLO ARTESANAL DE SA PEDRERA

Barrio de Sa Penya · Ibiza | Eivissa
www.turismo.eivissa.es

🗨️ Una selección de artistas locales muestra sus trabajos de bisutería, marroquinería, esmaltes, joyería, pintura, escultura... Abierto el viernes durante todo el año.

PASARELA ADLIB

www.adlibibiza.es

🗨️ La gran cita de la moda de Ibiza se celebra anualmente durante la primavera para presentar las últimas tendencias y colecciones Adlib en moda, calzado, joyería, complementos...



ARTESANÍA DE ESPARTO



MUSEO DE ARTE CONTEMPORÁNEO | MACE

IBIZA, CULTURA BAJO EL SOL

Los territorios que son punto de encuentro tienen muchas historias que contar. Ibiza no es una excepción, tal y como demuestra su oferta de museos, centros de interpretación, yacimientos, galerías de arte y monumentos de interés. Sin olvidar la cultura musical que en las últimas décadas ha convertido a nuestra isla en un referente en todo el mundo.

Ibiza posee un rico patrimonio que bien merece la pena ser descubierto durante las vacaciones en la isla, ya sea en el verano o en una escapada en temporada baja. El poco tiempo que se dedica en llegar a los puntos de interés hacen difíciles las excusas, pues cualquier momento es bueno para incluir en el plan del día alguna visita cultural, ya sea antes de ir a la playa, durante un paseo por Dalt Vila, mientras se explora el sur de la isla, al atardecer... La mayor parte de los museos y espacios culturales de la isla tienen entrada gratuita y sus explicaciones divulgativas resultan de interés a viajeros de todas las edades. Un viaje de siglos que comienza con los púnicos y que llega a nuestros días con toda la frescura de las creaciones contemporáneas en arte y música.

Érase una vez...

A lo largo de su historia, las diferentes civilizaciones y culturas que habitaron Ibiza dejaron tras de sí un destacado patrimonio histórico y artístico que hoy se puede admirar en los diversos museos y centros de interpretación de la isla. La huella fenicio-púnica, por ejemplo, queda al descubierto en el Museo-Necrópolis de Puig des Molins, en el poblado de Sa Caleta, en el asentamiento rural de Ses Païsses de Cala d'Hort, en el Centro de Interpretación de Sa Capelleta y en el santuario púnico de Es Culleram. La época islámica asoma en el interesante Centro de Interpretación de Madina Yabisa, mientras que en la vecina Catedral de Ibiza aguarda el Museo Diocesano y sus piezas artísticas llegadas a la isla tras la conquista de los catalanes. Otras paradas de este viaje por el tiempo incluyen los baluartes museiza-

dos de Sant Pere y Sant Jaume, la iglesia de la Mare de Déu, en el pueblo de Jesús, cuyo retablo mayor del siglo XV es la joya del patrimonio artístico religioso de la isla; y la torre de Sa Sal Rossa, una de las siete torres vigia que aún se conservan y que fueron levantadas a lo largo del litoral ibicenco a partir del siglo XVI para defenderse de los ataques enemigos.

De la tradición a la vanguardia

El siglo XX abrió Ibiza al mundo y puso al descubierto la singularidad de sus tradiciones y usos. Se puede conocer este patrimonio y saber cómo vivían los isleños antes de la llegada del turismo gracias a la colección pictórica del Museo Puget y a la completa exhibición de utensilios, trajes, objetos domésticos, joyas y herramientas expuestos en el Museo Etnográfico de Ibiza, ubicada



SES PAÏSSES DE CALA D'HORT | SANT JOSEP DE SA TALAIA

do en una antigua casa payesa que destaca por ser un excelente ejemplo de vivienda tradicional. Y para conocer la Ibiza contemporánea, aquella que inspira a artistas nacionales e internacionales, basta con incluir en el listado de visitas el Museo de Arte Contemporáneo de Ibiza | MACE, abierto desde 1969 y uno de los museos de vanguardias más antiguos de España; la Casa Broner o alguna de las galerías de arte abiertas por toda la isla, las cuales son un reflejo más del espíritu creativo de Ibiza.



MUSEO PUGET | DALT VILA



TORRE DE SA SAL ROSSA | SANT JOSEP DE SA TALAIA



MUSEO ARQUEOLÓGICO | IBIZA | EIVISSA

NO TE PIERDAS...

MUSEO ARQUEOLÓGICO DE IBIZA Y FORMENTERA

Vía Romana, 31 · Ibiza | Eivissa
Tel. 971 301 771 · www.maef.es

La cultura funeraria fenicio-púnica protagoniza la colección permanente de este museo, cuya visita da acceso a algunos de los hipogeos de la necrópolis, la más extensa y mejor conservada de esta cultura en el Mediterráneo.

CENTRO DE INTERPRETACIÓN MADINA YABISA

Calle Major, 2 · Ibiza | Eivissa
Tel. 971 399 232 · www.turismo.eivissa.es

Viaje divulgativo hacia la Ibiza habitada durante la dominación musulmana que muestra cómo fue la antigua Madina Yabisa y qué parte de ella aún sobrevive en la ciudad.

TORRE DE SA SAL ROSSA O DES CARREGADOR

Sant Francesc
Tel. 971 195 454 · www.santjosep.net

Abierta al público durante la temporada estival, esta torre de defensa construida en el siglo XVI defendió la ciudad y las salinas de los ataques turco-berberiscos.

CENTRO DE INTERPRETACIÓN DE SA CAPELLETA

Calle de Sa Capelleta, 12 · Ibiza | Eivissa
Tel. 971 195 454 · www.ibiza.travel

Este yacimiento descubre restos de estructuras realizadas durante las épocas púnica, romana e islámica, como un conjunto de tumbas fechadas entre los siglos II-III d.C.

SANTUARIO PÚNICO DE ES CULLERAM

Sant Vicent
Tel. 971 333 075 · www.sanjuanibizatavel.com

El dios fenicio Melkart y la diosa cartaginesa Tanit fueron adorados en estas cuevas desde finales del siglo V hasta el siglo II a.C. La gran cantidad de figuras votivas encontradas durante las excavaciones demuestran su importancia como lugar sagrado.

SES PAÏSSES DE CALA D'HORT

Tel. 971 392 390 · www.santjosep.net

Este yacimiento alberga dos necrópolis de la época púnica y romano-bizantina y vestigios de una antigua villa romana, con restos de un molino de aceite y una bodega. El conjunto se encuentra junto a una vivienda tradicional payesa con vistas al islote de Es Vedrà.

MUSEO DE ARTE CONTEMPORÁNEO DE IBIZA | MACE

Ronda Narcís Puget Viñas, s/n · Ibiza | Eivissa
Tel. 971 302 723 · www.turismo.eivissa.es

Además de su colección permanente de pintura, grabados y carteles, el MACE organiza interesantes exposiciones temporales dedicadas a artistas contemporáneos nacionales e internacionales.

MUSEO DIOCESANO

Plaza de la Catedral, 1 · Ibiza | Eivissa
Tel. 971 312 773
www.obispadodeibiza.es/museo

Pinturas, esculturas, cálices, cruces, rosarios y diversos objetos litúrgicos componen esta colección de piezas artísticas realizadas entre los siglos XIII y XX y exhibidas en la Catedral de Ibiza.

MUSEO PUGET

Calle Major, 18 · Ibiza | Eivissa
Tel. 971 392 137 · www.turismo.eivissa.es

La Ibiza de la primera mitad del siglo XX asoma en esta colección de 130 acuarelas, óleos y dibujos realizados por Narcís Puget Viñas y su hijo Narcís Puget Riquer.

CASA BRONER

Callejón de la Estrella, 3 · Ibiza | Eivissa
www.turismo.eivissa.es

Declarada Bien de Interés Cultural, esta vivienda proyectada por el arquitecto y pintor Erwin Broner en 1960 es un interesante ejemplo de arquitectura racionalista.

SALA BARRAU

Passeig de s'Alamera, 4 · Santa Eulària
Tel. 971 330 072 · www.visitsantaetulalia.com

Colección permanente dedicada al pintor barcelonés Laureà Barrau i Buñol, quien desarrolló una brillante carrera internacional y vivió en Santa Eulària des Riu desde los años 30.



IBIZA, TERRITORIO PARA LA ACCIÓN

Ya sea sumergida en el mar o con los pies en la tierra, en Ibiza abunda la diversión buscada por los viajeros más inquietos y apasionados del deporte. Un completo menú de actividades de turismo activo y competiciones deportivas que invita a disfrutar la naturaleza de la isla durante todo el año mientras se ejercita el cuerpo y se superan nuevos retos.

Recorrer a pie un silencioso valle escondido del bullicio, circunvalar la costa en barco, buscar peces bajo la superficie del mar, admirar el paisaje rural a lomos de un caballo, ascender en bicicleta la cima de Sa Talaia, la montaña más alta de Ibiza; descubrir los rincones más bonitos del litoral a bordo de un kayak o deslizándose sobre el agua en una tabla (paddle surf), jugar al golf, conducir una moto acuática, explorar cuevas, pecios y otros tesoros de las profundidades marinas, practicar windsurf o kitesurf...

La variedad de actividades deportivas disponible en Ibiza resulta muy atractiva y diversa, pues no faltan retos y entretenimiento para todas las edades y todos los niveles de experiencia. De hecho, el calendario anual de **eventos deportivos** de la isla incluye competiciones de ámbito nacional e internacional en pruebas de ciclotu-

rismo, maratón, triatlón, vela, trial, bicicleta de montaña, natación en aguas abiertas, rally, carreras de atletismo, ... ¡Una razón más para mirar la agenda y programar una escapada a Ibiza!

Diversión más allá de la toalla

Con 210 kilómetros de litoral y un clima muy benigno, la isla no escatima en rincones ni oportunidades para alejarse de la tumbona y regalarle al cuerpo buenas dosis de acción marina. En los diferentes núcleos turísticos y en numerosas playas y calas, el viajero encuentra una amplia oferta de empresas especializadas en actividades acuáticas y náuticas: esquí acuático, kitesurf, paddle surf, kayak, buceo de superficie, paseos en patinetes acuáticos, hinchables o motos acuáticas;

pesca, *parasailing*... Sin olvidar las escuelas que ofrecen cursos de vela y submarinismo. ¡Un montón de buenas tentaciones para abandonar la toalla y echarse al mar!

Acción al aire libre los 365 días del año

La mejor manera de admirar la Ibiza auténtica que pervive en campos, valles y bosques es hacerlo al ritmo pausado que marcan los paseos a pie o en bicicleta. La isla dispone de una amplia red de rutas de ciclismo de montaña y senderismo adecuadamente trazadas y señalizadas, por lo que resulta muy sencillo incluir esta actividad durante las vacaciones. Se puede obtener información sobre las diferentes rutas y sus niveles de dificultad -bajo, intermedio y alto- en los portales de información turística de los municipios, así como conocer



COMPETICIÓN DEPORTIVA

la programación de rutas guiadas gratuitas organizadas por los ayuntamientos a lo largo de todo el año.

El cicloturismo, el golf y la hípica son otros de los deportes que se pueden practicar en Ibiza durante todo el año gracias a las suaves temperaturas que se registran de media en las diferentes estaciones y a la oferta de empresas especializadas que proporcionan equipamiento para la práctica de deportes al aire libre.



CONOCIENDO EL FONDO MARINO

NO TE PIERDAS...

Competiciones deportivas de Interés Turístico Insular



IBIZA MARATHON

LA RUTA DE LA SAL

VUELTA IBIZA EN MOUNTAIN BIKE BTT

IBIZA MEDIA MARATÓN

VUELTA CICLOTURISTA A IBIZA

IBIZA TRAIL MARATÓN

IBIZA HALF TRIATHLON

3 DÍAS DE TRAIL IBIZA

IBIZA, HISTORIA Y HEDONISMO

Extrovertida, hedonista y muy mediterránea. Así es la capital de la isla, una ciudad animada de día y de noche con siglos de historia a sus espaldas y mucho por ver: la ciudadela, los barrios históricos de extramuros, el puerto, la necrópolis, los museos... Sin olvidar los comercios, cafés, restaurantes, pubs y clubs donde disfrutar la Ibiza de hoy.

El icónico perfil de la acrópolis de Ibiza da la bienvenida a los viajeros que llegan a la isla a través del puerto de Botafoc, donde atracan los grandes cruceros y las navieras procedentes de la península y Mallorca. Por su carácter portuario, la ciudad ha sido tradicionalmente una excelente base desde el que explorar la isla gracias a su variada oferta en alojamientos de todas las categorías, sus numerosos restaurantes, bares y comercios y su amplia conectividad en transporte público con los principales sitios de interés del resto de municipios. Con tres playas donde divertirse junto al mar, el municipio se distingue ante todo por su animado ambiente nocturno y por su patrimonio histórico, donde sobresalen la ciudadela (Dalt Vila) y la Necrópolis de Puig des Molins, ambos enclaves declarados Patrimonio de la Humanidad por la UNESCO bajo la denominación Ibiza, Biodiversidad y Cultura. Sin olvidar que, por su belleza y su alegre carácter, la capital de la isla se ha convertido en singular anfitriona de eventos culturales y deportivos.

QUÉ VER EN IBIZA



DALT VILA: Todos los meses son adecuados para visitar el barrio amurallado de Ibiza, aunque es durante las tardes y noches estivales cuando concentra más animación gracias a los coquetos restaurantes abiertos en torno a las plazas de Vila, Sa Carrossa y del Sol. Un paseo de camino a la catedral y al castillo descubre visitas de interés, caserones medievales, recoletas placitas, galerías de arte y bonitos rincones al más puro estilo mediterráneo.



LAS MURALLAS Y LOS BALUARTE: Declarada Patrimonio de la Humanidad en el año 1999, la ciudadela renacentista de Ibiza es la mejor conservada del Mediterráneo. Fue construida durante la segunda mitad del siglo XVI según el plan impulsado por los monarcas Carlos I y Felipe II para modernizar las infraestructuras militares de los territorios costeros estratégicos de la Corona española con el objetivo de mejorar la defensa frente a los ataques del Imperio Otomano y otros enemigos de la época. El conjunto, al que originalmente sólo se accedía por el Portal de Ses Taules y el Portal Nou, está formado

por siete baluartes, de los cuales están museizados los dos de la cara occidental: Sant Jaume y Sant Pere. Desde el resto de baluartes se admiran soberbias panorámicas sobre la ciudad, las playas de Ses Figueretes, Platja d'en Bossa y Es Cavallet y la vecina isla de Formentera.



NECRÓPOLIS DE PUIG DES MOLINS: Cuando los fenicios fundaron Ibiza en el siglo VII escogieron esta colina para dar sepultura a los difuntos. Sus más de 3.000 hipogeos convierten a este yacimiento situado en la colina de Puig des Molins en la necrópolis fenicio-púnica mejor conservada y la más extensa del Mediterráneo Occidental, lo que le ha valido su reconocimiento como Patrimonio de la Humanidad. La visita al Museo Monográfico de Puig des Molins muestra cómo eran los enterramientos en ambas sociedades e incluye el acceso a los hipogeos de La Mula.



MUSEO DE ARTE CONTEMPORÁNEO DE IBIZA (MACE): Inaugurado en el año 1969, es una de las pinacotecas de arte contemporáneo más antiguas de España. Se encuentra en Dalt Vila, a pocos metros del Portal de Ses Taules, y su colección permanente incluye el trabajo del dibujante ibicenco Mari Ribas "Portmany", grabados japoneses procedentes de la Bienal IBIZAGRÁFIC, la destacada colección de carteles artesanales donados por el galerista Carl van der Voort y obras de reconocidos artistas contemporáneos, como Micus, Adolfo Schlosser, Raoul Hausmann, Tàpies y Luis Gordillo.



MUSEO PUGET: En el interior de Can Comasema, una casa señorial gótica situada en Dalt Vila, aguarda esta colección de acuarelas y óleos de Narcís Puget Viñas y Narcís Puget Riquer, dos pintores, padre e hijo, que retrataron cómo era la Ibiza tradicional de la primera mitad del siglo XX.



DALT VILA



PLAZA DE VILA | DALT VILA



PASEO DE VARA DE REY



PORTAL DE SES TAULES | DALI VILA



CATEDRAL Y MUSEO DIOCESANO: El gusto estético y las necesidades de cada época marcaron las sucesivas modificaciones realizadas en el originario templo de Santa María de las Nieves, erigido en el año 1235 tras la conquista catalana. Su elemento externo más significativo es la torre gótica, la cual presenta planta trapezoidal y remate en estructura piramidal dentada. En el interior del templo se puede visitar el Museo Diocesano, con una colección de piezas artísticas datadas entre los siglos XIII y XX.



CENTROS DE INTERPRETACIÓN MADINA YABISA Y DE SA CAPELLETA: Estos dos espacios divulgativos descubren las huellas que aún perduran de la Ibiza habitada en tiempos de los fenicios, púnicos, romanos y musulmanes.



LOS BARRIOS HISTÓRICOS DE EXTRAMUROS: La Marina y Sa Penya mantienen el carácter portuario propio de las ciudades mediterráneas, con sencillas casas de fachadas blancas y un marcado aire marinero. Situadas junto al puerto, las calles de estos barrios rebosan animación durante la temporada estival gracias a sus boutiques, tiendas, bares, restaurantes, heladerías y cafés, muchos de ellos con vistas al puerto deportivo y a las lujosas embarcaciones que en él atracan. La Plaza del Parque y el Paseo de Vara de Rey, con notables edificios de estilo colonial, son otras de las paradas imprescindibles en un paseo por el centro de Ibiza.

QUÉ HACER EN IBIZA

■ Ir de compras por La Marina, Dalt Vila y el Eixample, en donde aguardan boutiques de Moda Adlib, puestos callejeros, comercios tradicionales, firmas nacionales e internacionales, galerías de arte, tiendas multimarca...

■ Coger el taxi acuático que une el barrio de La Marina con el paseo marítimo y la playa de Talamanca.

■ Ver cómo trabajan sus piezas los artesanos en el mercadillo artesanal de Sa Pedrera, abierto al público el viernes.

■ Disfrutar la animada vida nocturna de la ciudad, especialmente la que se vive en Dalt Vila, La Marina, el puerto, el paseo marítimo y Ses Figueretes.

■ Recorrer las murallas de baluarte en baluarte poniendo atención a sus paneles divulgativos y espacios museizados.

■ Unirse a las visitas guiadas teatralizadas organizadas por el Ayuntamiento de Ibiza.

■ Comprar dulces en el convento de clausura de Sant Cristòfol, conocido popularmente como *Ses Monges Tencades* (las monjas encerradas) y otros productos gastronómicos ibicencos en los mercados Mercat Nou y Mercat Vell.

LAS PLAYAS DE IBIZA

La capital también tiene playas donde disfrutar del baño y practicar deportes acuáticos y todas ellas son, además, accesibles. Al norte del municipio, en la bahía de **Talamanca**, aguarda la playa homónima de 900 metros de longitud, con servicios de ocio, alojamiento y restauración. Más próxima al centro histórico se encuentra la playa de **Ses Figueretes**, a lo largo de la cual se extiende el barrio del mismo nombre y multitud de alojamientos, restaurantes, tiendas, cafés, bares y pubs. Y a continuación de Ses Figueretes, llega **Platja d'en Bossa**, un largo arenal compartido por los municipios de Ibiza y Sant Josep que cuenta con una de las ofertas de ocio y alojamiento más desarrollada de la isla.

Muy mediterránea



MADINA YABISA | DALI VILA



TALAMANCA

SANTA EULÀRIA, LA IBIZA MÁS HIPPIY Y FAMILIAR

Muchos son los atractivos que convierten a este municipio en destino y visita obligada en Ibiza. Como los mercadillos hippies más famosos de la isla, el icónico Puig de Missa, sus pueblos de interior y las numerosas playas de calidad con servicios que atraen desde hace décadas a familias y turistas en busca de unas vacaciones reposadas junto al mar.

El ambiente cosmopolita que atesora la cara oriental de Ibiza bebe de la genuina hospitalidad de sus gentes y de la influencia creativa que dejaron tras de sí los hippies que encontraron refugio en sus tranquilos campos. Históricas restaurantes del municipio con paredes repletas de cuadros firmados por aquellos artistas son muestra de una herencia hippy que asoma también en galerías de arte, tiendas-taller y en los populares mercadillos de Las Dalías y de Punta Arabí, este último abierto desde el año 1975. Este carácter relajado y respetuoso se extiende también a las zonas turísticas de Cala Llonga, Es Canar, S'Argamassa y Es Figueral, con una larga tradición como destino familiar. Y para los amantes de la cultura, Santa Eulària conserva algunos de los tesoros patrimoniales más valiosos de la isla.

QUÉ VER EN SANTA EULÀRIA



SANTA EULÀRIA DES RIU: Este municipio ofrece al visitante un animado ambiente durante todo el año gracias a los numerosos restaurantes, cafés y comercios concentrados en torno al bulevar de S'Alamera, el paseo marítimo, el puerto deportivo y las calles de Sant Jaume y Sant Vicent.



PUIG DE MISSA DE SANTA EULÀRIA: En lo alto de una colina con vistas a la costa se levanta uno de los ejemplos más sobresalientes de iglesia-fortaleza de Ibiza. Construida en el siglo XVI para ofrecer servicio religioso y protección frente a los ataques piratas berberiscos, a lo largo de los dos siglos posteriores suavizó su apariencia defensiva con el añadido de dos capillas barrocas, la sacristía, la vicaría y la vivienda parroquial. Merece la pena pasear por su coqueto cementerio y por las callejuelas que trepan por la colina, cuyas viviendas conforman el primer núcleo urbano de Santa Eulària.



MUSEO ETNOGRÁFICO DE IBIZA: La visita a esta antigua casa payesa, denominada Can Ros y situada en el Puig de Missa, resulta imprescindible para conocer los elementos propios de la arquitectura rural de la isla, así como los usos y costumbres de la sociedad tradicional ibicenca. El *porxo* o sala principal, la almazara, la bodega, el pozo, la cocina o los dormitorios son algunas de las estancias que se recorren mientras se observa la colección de utensilios de campo, instrumentos musicales, armas, indumentaria, joyería y objetos de uso personal.



CENTRO DE INTERPRETACIÓN DEL RÍO | CAN PLANETES: Los molinos de harina movidos por el único río de Ibiza fueron vitales en el crecimiento de Santa Eulària. Este centro de interpretación permite ver el funcionamiento de un molino de agua de origen andalusí que estuvo activo hasta el año 1950. Desde el centro parte la Ruta del Río, una agradable senda con paneles divulgativos que sigue el cauce fluvial hasta su desembocadura.



SANTA GERTRUDIS Y SUS TERRAZAS: El ambiente cosmopolita que se respira en las boutiques y los restaurantes y cafés abiertos en su centro peatonal lo han convertido en uno de los pueblos más atractivos de Ibiza, una parada ideal para cualquier momento del día. La animación tiene lugar en torno a la plaza de la iglesia, donde sobresale el campanario color albero de este templo construido a finales del siglo XVIII.



MERCADILLOS HIPPIES DE PUNTA ARABÍ Y LAS DALÍAS: El municipio de Santa Eulària alberga los dos mercadillos más visitados de Ibiza, localizados respectivamente en Es Canar y Sant Carles. En ambos se puede comprar artesanía, moda, complementos, instrumentos, bisutería, objetos decorativos y otros caprichos.



PUIG DE MISSA | SANTA EULÀRIA DES RIU



SANTA GERTRUDIS DE FRUITERA



MERCADILLO HIPPIY



SANT CARLES DE PERALTA



SANT CARLES Y LOS HIPPIES: Tranquilo y acogedor, este pequeño pueblo fue punto de encuentro de los hippies, artistas e intelectuales que a partir de los años 60 se sintieron atraídos por la autenticidad y belleza de su entorno rural. Conviene visitar su iglesia, con porche compuesto en doble hilera de columnas; relajarse en una de las terrazas con vistas al templo y acercarse caminando hasta la fuente de Peralta y la antigua vivienda payesa de Es Trull de Ca n'Andreu.



JESÚS Y PUIG D'EN VALLS: Estos dos núcleos urbanos próximos a la ciudad de Ibiza merecen un desvío para ver el molino de viento de Puig d'en Valls, el único en la isla que conserva completa la maquinaria; y la iglesia de Jesús, en cuyo interior se puede admirar el retablo gótico de la Mare de Déu, cuyas 25 tablas fueron trabajadas con maestría en el taller valenciano de Rodrigo y Francisco de Osona.

QUÉ HACER EN SANTA EULÀRIA

- Alcanzar en kayak el islote de Tagomago o explorar los tramos comprendidos entre Pou des Lleó y Canal d'en Martí y entre Cala Llonga y Santa Eulària, ambos paseos costeros de gran belleza paisajística.
- Disfrutar del paisaje rural de Santa Gertrudis a lomos de un caballo.
- Seguir las rutas circulares de senderismo del municipio, como la que llega hasta la Torre d'en Valls.
- Practicar surf en Cala Martina y Cala Pada, iniciarse en la vela ligera en la playa de Santa Eulària y bucear en Cala Llenya, Cala Mestella o Pou des Lleó.

- Comprar un recuerdo de estilo ibicenco en los mercadillos hippies de Las Dalias y Punta Arabí y visitar el mercado artesanal de Santa Gertrudis.

- Acercarse a Sant Carles, Cala Nova y el mercadillo hippy de Las Dalias a bordo de un tren turístico.

- Disfrutar de un agradable viaje por la costa oriental en el ferry que une el puerto de Ibiza con los núcleos turísticos de Es Canar, Santa Eulària y Cala Llonga.

- Poner el pie en once orillas en un solo día siguiendo la Ruta de las Playas, un itinerario circular para bicicleta de montaña que pasa por Cala Nova, Cala Llenya, Cala Mestella, Cala Boix, Es Figueral y S'Aigua Blanca, entre otras playas.

LAS PLAYAS DE SANTA EULÀRIA

Playas arenosas, acantilados abruptos, puntas y cabos despuntando de la costa, calas salvajes y un generoso número de islotes configuran el bonito paisaje litoral de Santa Eulària. A lo largo de 46 kilómetros, abundan las orillas de aguas tranquilas idóneas para el baño infantil y con amplia oferta de servicios, como **Cala Llonga, Cala Pada, Cala Martina, Es Niu Blau, S'Argamassa, Es Canar, Platja des Riu** de Santa Eulària y la propia **playa urbana de Santa Eulària**, la primera en las Illes Balears en declararse "Playa sin humos" y donde no está permitido fumar.

Las orillas más conocidas por su fotogenia son **S'Aigua Blanca** y **Es Figueral** –ambas con vistas al islote de Tagomago–, **Cala Nova, Cala Llenya** y **Cala Boix** –la única de la isla de Ibiza con arena oscura–, mientras que las calitas más íntimas son **Cala Mestella, Pou des Lleó, S'Estanyol** y **Cala Olivera**.

Ambiente cosmopolita



PAISAJE CON LA ISLA DE TAGOMAGO AL FONDO



CALA NOVA

SANT JOSEP, 80 KM DE AGUAS CRISTALINAS

Con sus 80 kilómetros de litoral, Sant Josep puede presumir de ser el municipio ibicenco que más playas y calas alberga en su territorio, incluyendo algunas de las más famosas de la isla. Un gran atractivo al que sumar espacios naturales de gran valor, pueblos con encanto y uno de los iconos indiscutibles de Ibiza: el islote de Es Vedrà.

El municipio de mayor superficie de Ibiza atrae a viajeros de todo tipo gracias a su amplia oferta lúdica. Puerta de entrada a la isla desde el aire -el aeropuerto se encuentra en su término municipal-, Sant Josep no escatima en atractivos para el día y la noche, por lo que resulta muy difícil abandonar Ibiza sin haber visitado su territorio. Sobre todo teniendo en cuenta que aquí se sitúan cuatro de las orillas más fotografiadas de la isla: Cala d'Hort, Ses Salines, Platges de Comte y Cala Bassa. Más allá del disfrute junto al mar, queda mucho por vivir y descubrir en Sant Josep, desde los siglos de historia que atesoran sus yacimientos hasta las infinitas dosis de diversión que cada verano aguardan en los bares y clubs del núcleo turístico de Platja d'en Bossa. Y por encima de todo, dos de los tesoros más valiosos de la isla: el Parque Natural de Ses Salines de Ibiza y Formentera y las Reservas Naturales de Es Vedrà, Es Vedranell y los islotes de Poniente.

QUÉ VER EN SANT JOSEP



EL PUEBLO DE SANT JOSEP: Tranquilo y rodeado de campos de cultivo, su pequeño núcleo urbano ha crecido en torno a su iglesia y la carretera. El templo fue levantado en el año 1730 siguiendo las pautas características de la arquitectura popular ibicenco y es la única iglesia de la isla con un reloj solar en la fachada. Resulta recomendable tomarse un café en la coqueta placita situada frente al templo, curiosear en sus tiendas y galerías y degustar la variada gastronomía ofrecida en sus diversos restaurantes. Además, los aficionados al cine y el teatro encuentran una variada programación en el Centro de Cultura Can Jeroni.



SANT AGUSTÍ Y SU IGLESIA: Este encantador pueblecito localizado en lo alto de una colina es un oasis de paz y uno de los enclaves mejor conservados de la isla. Su sencilla iglesia, del siglo XVIII, presenta contrafuertes y, al igual que la iglesia de Sant Francesc, destaca por la ausencia de pórtico. En torno a ella se localizan agradables restaurantes de gastronomía ibicenco.



ES CUBELLS: Formado tan sólo por el templo y unas pocas casas, este núcleo sigue el modelo ibicenco de dispersión urbana. Merece la pena acercarse hasta aquí para ver su sencilla iglesia, la única de la isla asomada al mar aparte de la Catedral de Ibiza, admirar al atardecer la belleza de los acantilados de Es Cubells y degustar comida local en sus restaurantes.



LAS IGLESIAS DE SANT JORDI Y SANT FRANCESC: Estos dos templos situados respectivamente en el pueblo de Sant Jordi y en el Parque Natural de Ses Salines tienen como singularidad que la primera es la única iglesia de la isla coronada por almenas y que la segunda, de gran sencillez, no cuenta con pórtico. La antigua casa rectoral adyacente alberga el Centro de Interpretación de Ses Salines.



EL POBLADO FENICIO DE SA CALETA: Localizado a pocos metros de la playa de Es Bol Nou, este yacimiento es uno de los cuatro enclaves de Ibiza declarados Patrimonio de la Humanidad por la UNESCO. Su origen como asentamiento se remonta al siglo VIII a.C. y en él se pueden observar restos del trazado urbano y de dos hornos.



SES PAÏSSES DE CALA D'HORT: La visita a este yacimiento con vistas a Es Vedrà permite aprender un poco más sobre el paso por la isla de los púnicos y los romanos gracias a los restos de dos necrópolis y de una antigua villa romana que contaba con molino de aceite, bodega y varios almacenes. Junto al yacimiento se encuentra Can Sorà, una vivienda tradicional payesa que alberga una de las sedes del Museo Etnográfico de Ibiza.



ACTIVIDADES NAÚTICAS



ES VEDRÀ



MONUMENTO AL SALINERO | SES SALINES



IGLESIA DE SANT AGUSTÍ DES VEDRÀ

QUÉ HACER EN SANT JOSEP

- Visitar el Centro de Interpretación de Ses Salines abierto junto a la iglesia de Sant Francesc. En su interior, se muestra información sobre la importancia ecológica de los estanques salinos, los cordones dunares, las praderas de posidonia oceánica y los acantilados del parque natural y sobre las numerosas especies marinas y terrestres que acogen estos hábitats, como la largartija pitiusa (*Podarcis pityusensis*), el caballito de mar (*Hippocampus ramulosus*), el halcón peregrino (*Falco peregrinus*), el flamenco (*Phoenicopterus ruber*), la pardela balear (*Puffinus mauretanicus*) o la cigüeñuela (*Himantopus himantopus*).
- Pasear por la costa en busca de las torres vigía del sur y del oeste de Ibiza: Es Carregador o Sa Sal Rossa, Ses Portes, Es Savinar y En Rovira.
- Ver la puesta de sol de Ibiza desde los diversos bares y cafés localizados en la bahía de Portmany o desde las orillas de Cala Tarida, Port des Torrent o Platges de Comte.
- Practicar numerosas actividades acuáticas en la bahía de Portmany, en torno a la cual se localizan los centros turísticos de Cala de Bou y Platja Pinet.
- Descubrir durante una excursión en barco los valores ecológicos y paisajísticos de las Reservas Naturales de Es Vedrà, Es Vedranell y los islotes de Poniente.
- Ir el sábado al mercado de Sant Josep a comprar productos agrícolas locales (abierto durante la temporada estival) o sumarse al variopinto ambiente del mercadillo de segunda mano de Sant Jordi (todo el año).

- Subir a Sa Talaia, el monte más alto de Ibiza con 475 metros de altura. Es una de las excursiones para senderistas y ciclistas más atractivas del municipio, pues desde la cima se contempla una fabulosa panorámica sobre gran parte de la isla.

LAS PLAYAS DE SANT JOSEP

El municipio cuenta con más de 20 playas y calas para todos los gustos y necesidades, incluyendo **Platja d'en Bossa**, el arenal más largo de Ibiza y uno de los más animados gracias a la amplia oferta de ocio de sus hoteles, restaurantes, clubs, pubs y empresas de actividades acuáticas y náuticas. Destacan por su belleza y popularidad las playas salvajes de **Ses Salines**, **Cala Jondal**, **Cala Bassa**, el conjunto de calitas que conforman las **Platges de Comte** y **Cala d'Hort**, el mejor mirador sobre el famoso islote de Es Vedrà. Otras orillas singulares son **Es Cavallet** -de tradición nudista-, **Cala Codolar**, **Es Bol Nou**, **Cala Carbó**, **Cala Molí** o las playas de **Cala Vedella**, **Cala Tarida** y **Port des Torrent**, de ambiente familiar.



SES PAÏSSES DE CALA D'HORT



PLATGES DE COMTE

Atractivos naturales

SANT ANTONI, MÁS QUE ATARDECERES INOLVIDABLES

La belleza de su bahía, las espectaculares puestas de sol con los islotes de Poniente de fondo y un paisaje rural prácticamente inalterado son tres de los grandes atractivos de Sant Antoni, un destino abierto a todos los viajeros que sorprende siempre, ya sea junto al mar o tierra adentro.

Abierto al turismo desde los años 30, el que fuera el destino pionero en la isla se ha hecho famoso internacionalmente por sus hermosos atardeceres y las terrazas donde despedirse del sol al ritmo del sonido Balearic beat, el género musical que nació en Ibiza en la década de los 80. Pero más allá de esta imagen lúdica, Sant Antoni destaca por ser el segundo municipio de la isla con más superficie protegida y por albergar uno de los paisajes rurales tradicionales mejor conservados de Ibiza. Un patrimonio etnográfico de gran valor que asoma en sus campos de almendros y en las centenarias casas payesas levantadas en las carreteras secundarias que conducen a Santa Agnès, Sant Mateu, Buscastell y el norte de la isla. Sin olvidar que en Sant Antoni aguarda un sinfín de entretenimiento para los viajeros más activos.

QUÉ VER EN SANT ANTONI



BAHÍA DE SANT ANTONI: Llamada Portus Magnus por los romanos, esta amplia ensenada abierta al oeste es uno de los grandes atractivos del municipio y de la isla durante la temporada estival. En torno a ella se localiza una amplia oferta de hoteles, restaurantes, cafés y tiendas, además del puerto deportivo y empresas especializadas en actividades náuticas y acuáticas. El paseo marítimo recorre la bahía a lo largo de 3 kilómetros, uniendo las calas de Es Puetó y Caló des Moro. Desde el muelle pesquero, situado frente al Paseo de Ses Fonts, parten diversas barcas de pasajeros rumbo a Cala Gració y Cala Salada, así como a las playas de la cara sur de la bahía y a otras tres calas vecinas del municipio de Sant Josep: Platges de Comte, Cala Bassa y Port des Torrent.



PUESTA DE SOL EN SES VARIADES: El tramo del paseo marítimo localizado entre Caló des Moro y el rompeolas se conoce con el nombre de Ses Variades y durante el verano se convierte en uno de los rincones más visitados de la isla gracias a los bares y cafés que ponen música a la caída del sol, a menudo ofrecida por célebres DJ. Fuera

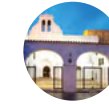

RUTA DE LAS IGLESIAS: El templo de Sant Antoni, cuyo origen se remonta al siglo XIV, es un excelente ejemplo de iglesia-fortaleza pitiusa que aún mantiene su torre defensiva y el punto de partida para esta ruta. Campo adentro, las siluetas de la pequeña iglesia de Santa Agnès, cuyo pórtico se sitúa junto a la antigua entrada principal, y del templo de Sant Mateu, coronado por una sencilla espadaña, otorgan una singular belleza al paisaje rural de ambos valles. Por su parte, la visita a la iglesia de Sant Rafel, construida a finales del siglo XVIII, descubre una excelente panorámica sobre la ciudad de Ibiza y un campanario curvilíneo que da ligereza a la austera fachada.



SANTA AGNÈS Y LOS ALMENDROS: Esta pequeña parroquia se encuentra en el valle del Pla de Corona, uno de los rincones más apacibles de Ibiza. La mejor época para visitarlo es entre enero y febrero, cuando florecen sus cientos de almendros.



LOS VIÑEDOS DE SANT MATEU: El norte del municipio está ligado tradicionalmente a la producción vinícola y actualmente alberga las instalaciones de dos bodegas de la isla que producen vinos con I.G.P. Ibiza, Vino de la Tierra | Vi de la Terra.



SANT RAFEL Y LA CERÁMICA: Situado a 8 kilómetros de Sant Antoni, este pueblo está declarado Zona de Interés Artesanal debido a su tradición cerámica y sus tiendas-taller están abiertas a las visitas durante todo el año.



ALMENDROS EN FLOR



ES BROLL DE BUSCASTELL



IGLESIA DE SANT RAFAEL DE SA CREU



VENDIMIA

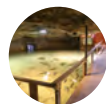

AQUARIUM CAP BLANC: Antiguo vivero de langostas, esta cueva natural exhibe en sus pecceras y piscinas una muestra de las principales especies marinas que habitan en aguas ibicencas. Las instalaciones del acuario son utilizadas por el Centro de Recuperación de Especies Marinas (CREM), por lo que a veces es posible ver animales rescatados que reciben tratamiento, como tortugas marinas. Se encuentra en las proximidades de Cala Gració.



CUEVA DE SES FONTANELLES: En este abrigo rocoso se conservan las únicas pinturas rupestres de Ibiza, un conjunto monocromo en color negro que posiblemente date de la época púnica. Llamada también Sa Cova des Vi, se encuentra en una zona acantilada de difícil acceso.

QUÉ HACER EN SANT ANTONI

- Practicar numerosos deportes acuáticos y náuticos gracias a la amplia variedad de actividades que se ofertan en la bahía: submarinismo, vela, kitesurf, paddle surf, esquí acuático, *parasailing*, moto acuática, kayak, pesca...
- Disfrutar de una excursión en barco para admirar la belleza de los acantilados de Ses Balandres y Cala d'Albarca, así como de las Reservas Naturales de Es Vedrà, Es Vedranell y los islotes de Poniente.
- Recorrer a pie la ruta costera que une Sant Antoni con Cala Salada, internarse en bicicleta por el paraje conocido como Es Broll, pasear por el Pla de Corona hasta llegar al acantilado con vistas a los islotes de Ses Margalides...

- Comprar productos locales en el Mercado de Forada (sábado), el Mercado Agrícola de Sant Antoni (viernes) y el Mercado de Artesanía de Sant Rafel (jueves, de julio a septiembre).

- Visitar una bodega y catar los vinos de la isla.

LAS PLAYAS DE SANT ANTONI

El municipio alberga calas y playas ideales para el baño infantil que destacan por la belleza del entorno o sus panorámicas. Dentro del núcleo urbano de Sant Antoni se encuentran las playas de **Es Puetó**, **S'Arenal** y **Caló des Moro**, las cuales se suman a las playas de la bahía que administrativamente pertenecen a Sant Josep.

A pocos minutos en coche o autobús del pueblo aguardan **Cala Gració** y **Cala Gracioneta**, dos calas rodeadas de pinos separadas por un pequeño promontorio; las aguas color turquesa del fotogénico conjunto formado por **Cala Salada** y **Cala Saladeta** –uno de los más fotografiados de Ibiza– y las terrazas de piedra de **Punta Galera**, una antigua cantera que se ha convertido en lugar predilecto de los aficionados al nudismo.

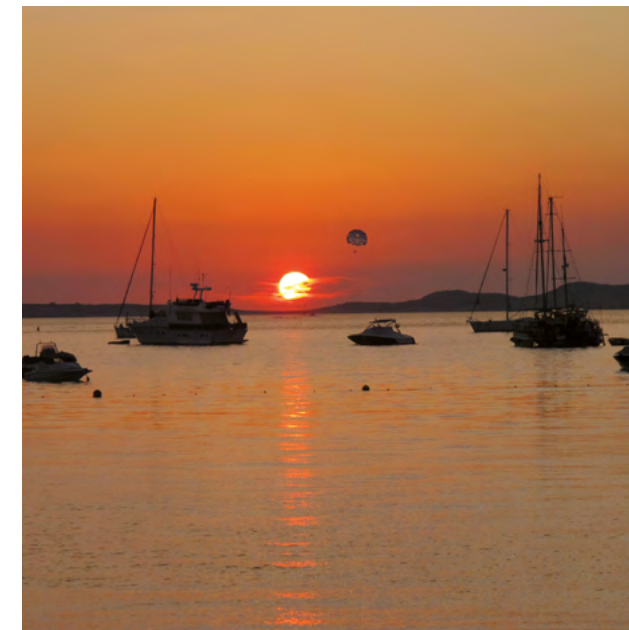

SES VARIADES | SANT ANTONI DE PORTMANY



CALA GRACIÓ

Belleza en acción

SANT JOAN, LA ESENCIA DE IBIZA

El norte de la isla se ha convertido en el refugio soñado por los amantes del silencio, el tiempo detenido y la naturaleza. Con casi el 60% de su territorio protegido, Sant Joan alberga calas vírgenes escondidas entre acantilados, tres núcleos turísticos de ambiente familiar, la parroquia más remota de Ibiza y sorprendentes rutas de senderismo y ciclismo.

Los paisajes más fotogénicos de Sant Joan muestran la Ibiza tradicional y rural gracias a ser el municipio de la isla con mayor superficie agraria. Con una cuota creciente en agricultura ecológica, el norte de Ibiza enamora a viajeros con amor por la tranquilidad, la buena vida y la naturaleza. Las parroquias de Sant Joan, Sant Miquel, Sant Vicent y Sant Llorenç conforman un territorio fértil de campos y bancales de piedra apenas alterado que conserva un destacado patrimonio etnográfico y natural, donde sobresale el paraje de Es Amunts, su principal joya. Internarse por los bosques de esta zona protegida, ir en busca del santuario púnico donde la diosa Tanit era adorada, sumarse al mercadillo dominical de Sant Joan, admirar la sabia rusticidad de las casas payesas que asoman de camino a Cala de Sant Vicent o a Port de Sant Miquel y ver la puesta de sol desde la orilla de Benirràs son algunos de los sencillos placeres que aguardan en el municipio más íntimo de Ibiza.

QUÉ VER EN SANT JOAN



PUIG DE MISSA DE SANT MIQUEL: Este bonito conjunto arquitectónico levantado en lo alto de una colina está coronado por la iglesia de Sant Miquel, cuyo cuerpo central fue construido a finales del siglo XVI siguiendo los criterios defensivos de la época. Conviene prestar atención a su campanario y a los frescos restaurados que adornan sus dos capillas, así como acudir a la representación de *ball pagès* que se celebra semanalmente en su patio durante la temporada estival.



SANT JOAN Y SU IGLESIA: El pueblo que da nombre al municipio es un enclave tranquilo y coqueto cuyas pocas viviendas se extienden a lo largo de la carretera y en torno a la iglesia dedicada a San Juan Bautista. El templo, terminado de construir en el año 1770, se estructura en torno a una única nave rectangular con bóveda vaída y siete capillas laterales. Otras señales distintivas del templo son su campanario, levantado en el siglo XIX, y su pórtico de dos arcos. Los domingos, la plaza situada frente a la iglesia se convierte en punto de encuentro de los visitantes que acuden al mercado de artesanía y gastronomía.

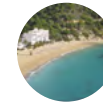

SANT VICENT Y SU CALA: La sierra de Sa Mala Costa mantuvo aislada la parroquia de Sant Vicent hasta los años 60, cuando se construyó la carretera que unía este enclave con Sant Joan. Bancales de piedra, casas payesas centenarias y un trazado plagado de curvas asoman camino a su sencilla iglesia, cuya plaza es un verdadero oasis de paz. Inaugurada en el año 1838, su fachada frontal cuenta con una singular disposición en los ventanucos, la puerta principal y el porche, el cual se sitúa en su margen izquierdo. A tres kilómetros se encuentra el tranquilo núcleo turístico de Cala de Sant Vicent, una agradable playa con vistas a la isla de Tagomago y con amplia oferta de servicios.

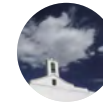

SANT LLORENÇ Y EL POBLADO DE BALÀFIA: Su sencilla iglesia con un único arco en el pórtico se terminó en el año 1797 y presenta una sola nave con siete capillas laterales. A un kilómetro del templo se encuentra el poblado de Balàfia, un conjunto de cinco viviendas y dos torres defensivas considerado uno de los mejores ejemplos de arquitectura tradicional de Ibiza.



SANTUARIO PÚNICO DE ES CULLERAM: Un sendero que parte en las proximidades de Cala de Sant Vicent conduce a esta gruta vallada rodeada de pinos que fue santuario púnico a partir del siglo V a.C. Las excavaciones realizadas tras el descubrimiento del yacimiento en 1907 sacaron a la luz cientos de estatuillas y bustos de terracota que representan a la diosa Tanit.



PUIG DE MISSA | SANT MIQUEL DE BALANSAT



BENIRRÀS



BALÀFIA | SANT LLORENÇ DE BALÀFIA



PORTINATX



COVA DE CAN MARÇÀ: Durante más de 100.000 años el agua ha modelado salas, vestíbulos y curiosas formaciones de estalagmitas y estalactitas en el interior de esta cueva de origen kárstico situada junto a Port de Sant Miquel. El Templo de Buda, la Sala de la Cascada o el Lago de los Deseos son algunos de los espacios que se descubren a través de un recorrido guiado.



PORTINATX: Es uno de los principales núcleos turísticos de Sant Joan gracias a su amplia oferta de servicios (hoteles, restaurantes, comercios, bares...) dispuesta en torno a las playas de S'Arenal Gran, S'Arenal Petit y Port de Portinatx. Al igual que Port de Sant Miquel y Cala de Sant Vicent, resulta un destino idóneo para las familias.

QUÉ HACER EN SANT JOAN

- Admirar la belleza de los acantilados del norte de Ibiza a bordo de los barcos de excursiones que parten desde Portinatx.
- Explorar los alrededores de las playas de Portinatx, Port de Sant Miquel y Cala de Sant Vicent sobre una tabla de paddle surf o a bordo de un patinete acuático.
- Recorrer la ruta que conduce hasta la Punta des Moscarter y el faro del mismo nombre, el más alto de las Illes Balears; o descender a pie hasta la remota cala virgen de Es Portitxol, en la costa de Sant Miquel.
- Admirar las fabulosas vistas que se observan desde lo alto de la Torre des Molar, situada a pocos kilómetros de Port de Sant Miquel y a donde se llega tras una agradable ruta de senderismo.
- Visitar en Sant Llorenç el Centro de Interpretación de Es Amunts para conocer los valores naturales y etnográficos por los que fue declarada Área de Especial

Protección una parte del eje montañoso litoral que se extiende por los municipios de Sant Joan y Sant Antoni.

- Comprar artesanía y productos agrícolas del norte de Ibiza en el mercadillo dominical de Sant Joan.
- Subirse al tren turístico que parte de Portinatx y descubrir algunos de los rincones más bonitos del norte de la isla.

LAS PLAYAS DE SANT JOAN

La abrupta costa septentrional alberga calas para todos los gustos, desde las que cuentan con todos los servicios hasta aquellas escondidas bajo acantilados, idóneas para quienes desean alejarse del bullicio o practicar nudismo. Las playas de **Port de Sant Miquel**, **Cala de Sant Vicent**, **S'Arenal Gran**, **S'Arenal Petit** y **Port de Portinatx** cuentan con alojamientos, restaurantes, tiendas y empresas de actividades acuáticas, lo que las convierte en una elección muy adecuada para las familias. También es muy popular **Benirràs**, gracias a su ambiente hippy, sus puestas de sol y la singularidad paisajística que le otorgan las casetas varadero y el islote Cap Bernat.

El resto de las calas de Sant Joan resultan perfectas para quienes no necesitan servicios o solo piden tener a mano un chiringuito o poder alquilar hamacas y sombrillas: **Cala de Xarraca**, **Cala des Xuclar**, **Cala d'en Serra**, **S'illot des Renclí**, **Es Pas de s'Illa** y **Caló des Moltons**.

Refugio tradicional



TORRE DES MOLAR



CALA DE XARRACA

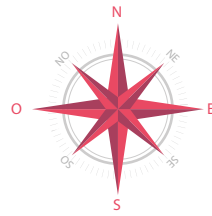

**INFORMACIÓN TURÍSTICA / INFORMACIÓ TURISTICA /
TOURIST OFFICE / TOURISTENINFORMATION /
INFORMATION TOURISTIQUE / INFORMAZIONI TURISTICHE**

- Punto de interés / Punt d'interès / Point of interest / Sehenswürdigkeit / Point d'intérêt / Punto d'interesse
- Hospital - Centro de Salud / Hospital - Centre de Salut / Hospital - Health Centre / Öffentliches Krankenhaus / Hôpital - Centre de santé / Ospedale - Clinica
- Iglesia - Catedral / Església - Catedral / Church - Cathedral / Kirche - Dom / Église - Cathédrale / Chiesa - Cattedrale
- Torre / Torre / Tower / Turm / Tour / Torre
- Vista panorámica / Vista panoràmica / Panoramic view / Panoramasicht / Vue panoramique / Vista panoramica
- Lugar de interés arqueológico / Lloc d'interès arqueològic / Archaeological place of interest / Interessanter archäologischer Ort / Site d'intérêt archéologique / Luogo di interesse archeologico
- Puerto deportivo / Port esportiu / Marina / Sporthafen / Port de plaisance / Porto sportivo
- Puerto comercial / Port comercial / Commercial port / Handelshafen / Port commercial / Porto commerciale
- Faro / Far / Lighthouse / Leuchtturm / Phare / Faro
- Fondeo regulado / Fondeig regulat / Regulated mooring areas / Reguliertes ankern / Mouillage réglementé / Ancoraggio regolamentato
- Gasolinera / Gasolinera / Petrol station / Tankstelle / Station d'essence / Distributore di benzina
- Campo de golf / Camp de golf / Golf course / Golfplatz / Champ de golf / Campo di golf
- Cota de altitud / Cota d'altitud / Altitude / Höhe / Altitude / Altitudine

- IBIZA . EIVISSA
- SANTA EULÀRIA DES RIU
- SANT JOSEP DE SA TALAIA
- SANT ANTONI DE PORTMANY
- SANT JOAN DE LABRITJA

CALENDARIO FIESTAS LOCALES

■	1 de enero	Año nuevo
■	6 de enero	Festividad de los Reyes Magos
■	17 de enero	Fiestas patronales de Sant Antoni de Portmany
■	21 de enero	Fiestas patronales de Santa Agnès de Corona
■	12 de febrero	Fiestas patronales de Santa Eulària des Riu
■	1 de marzo	Día de las Illes Balears
■	19 de marzo	Fiestas patronales de Sant Josep de sa Talaia
■	Variable	Semana Santa: Jueves y Viernes Santo, Lunes de Pascua
■	2 de abril	Fiestas patronales de Sant Francesc de s'Estany
■	5 de abril	Fiestas patronales de Sant Vicent de sa Cala
■	23 de abril	Fiestas patronales de Sant Jordi de ses Salines
■	1 de mayo	Fiesta del Trabajo
■	1º domingo de mayo	Anem a maig (Fiestas de mayo) en Santa Eulària des Riu
■	2º fin de semana mayo	Eivissa medieval (Fiestas de Ibiza Patrimonio de La Humanidad)
■	24 de junio	Fiestas patronales de Sant Joan de Labritja
■	10 de julio	Fiestas patronales de Es Canar
■	16 de julio	Fiestas en honor a la Virgen del Carmen en Es Cubells, Portinatx e Ibiza
■	5 de agosto	Fiesta de Santa María (patrona de la isla de Ibiza)
■	8 de agosto	Fiesta de Sant Ciriac (patrón de la ciudad de Ibiza)
■	10 de agosto	Fiestas patronales de Sant Llorenç de Balàfia
■	15 de agosto	Fiesta de la Asunción de María - Fiestas patronales de Cala Llonga
■	24 de agosto	Fiestas patronales de Sant Antoni de Portmany
■	28 de agosto	Fiestas patronales de Sant Agustí des Vedrà
■	8 de septiembre	Fiestas patronales de Jesús
■	21 de septiembre	Fiestas patronales de Sant Mateu d'Albarca
■	29 de septiembre	Fiestas patronales de Sant Miquel de Balansat
■	12 de octubre	Fiesta de la Hispanidad
■	15 de octubre	Fiestas patronales de Es Cubells
■	24 de octubre	Fiestas patronales de Sant Rafel de sa Creu
■	1 de noviembre	Todos los Santos
■	4 de noviembre	Fiestas patronales de Sant Carles de Peralta
■	16 de noviembre	Fiestas patronales de Santa Gertrudis de Fruitera
■	6 de diciembre	Día de la Constitución Española
■	8 de diciembre	Día de la Inmaculada Concepción
■	25 de diciembre	Día de Navidad
■	26 de diciembre	San Esteban, segunda fiesta de Navidad

■ IBIZA . EIVISSA ■ SANTA EULÀRIA DES RIU ■ SANT JOSEP DE SA TALAIA ■ SANTA ANTONI DE PORTMANY ■ SANT JOAN DE LABRITJA

www.ibiza.travel



INFORMACIÓN TURÍSTICA

- **AEROPUERTO**
Tel. 971 809 118 · www.ibiza.travel
- **BOTAFOC IBIZA**
www.ibiza.travel
- **IBIZA | EIVISSA**
Ignasi Wallis, 19 · Ibiza | Eivissa
Tel. 971 301 900 · www.ibiza.travel
- **LA CÚRIA (IBIZA | EIVISSA)**
Plaza de la Catedral (Dalt Vila) · Ibiza | Eivissa
Tel. 971 399 232 · www.turismo.eivissa.es
- **SES FIGUERETES (IBIZA | EIVISSA)**
Formentera, s/n · Ibiza | Eivissa
www.turismo.eivissa.es
- **MERCAT VELL (IBIZA | EIVISSA)**
www.turismo.eivissa.es
- **SANTA EULÀRIA DES RIU**
Marià Riquer Wallis, 4 · Santa Eulària des Riu
Tel. 971 330 728 · www.visitsantaeulalia.com
- **CALA LLONGA**
Playa de Cala Llonga · www.visitsantaeulalia.com
- **ES CANAR**
Playa de Es Canar · www.visitsantaeulalia.com
- **SANT JOSEP DE SA TALAIA**
Pere Escanelles, s/n · Sant Josep de sa Talaia
Tel. 971 801 627 · www.santjosep.net
- **CALA DE BOU**
Es Caló, 104 · Cala de Bou · Sant Josep de sa Talaia
Tel 971 935 860 · www.santjosep.net
- **PLATJA D'EN BOSSA**
Platja d'en Bossa, s/n · Sant Josep de sa Talaia
Tel 971 398 869 · www.santjosep.net

■ IBIZA . EIVISSA ■ SANTA EULÀRIA DES RIU ■ SANT JOSEP DE SA TALAIA ■ SANTA ANTONI DE PORTMANY ■ SANT JOAN DE LABRITJA

www.ibiza.travel

- **SANT ANTONI DE PORTMANY**
Passeig de ses Fonts, 1 · Sant Antoni de Portmany
Tel. 971 343 363 · www.visit.santantoni.net
- **SANT JOAN DE LABRITJA**
Alcalde Jaume Mari Roig, 4 · Sant Joan de Labritja
Tel. 971 333 075 · www.sanjuanibizatavel.com

- Abierto en temporada de verano
- Servicio a cruceros



HOSPITALES

- Hospital Can Misses
Tel. 971 397 000 · Ibiza | Eivissa
- Clínica Nuestra Señora del Rosario
Tel. 971 301 916 · Ibiza | Eivissa
- EMERGENCIAS Tel. 112



TRANSPORTES

- www.ibizabus.com
- Radiotaxi Aeropuerto 971 395 481
- Radiotaxi Ibiza | Eivissa 971 398 483
- Radiotaxi Santa Eulària 971 333 333
- Radiotaxi Sant Josep 971 800 080
- Radiotaxi Sant Antoni 971 343 764
- Radiotaxi Sant Joan 971 333 333